

SECRETARIA DISTRITAL DE AMBIENTE

Concepto Tecnico No. 09579, 27 de agosto del 2021

ASUNTO:	Recurso Suelo		Control y Vigilancia
SECTOR	Actividades de saneamiento ambiental y otros servicios de gestión de desechos		
CIU:	Sección F 3900		
DOCUMENTOS EVALUADOS	Radicado	2021ER173789	19/08/2021
USUARIO:	Empresa de Acueducto, Alcantarillado y Aseo de Bogotá EAB-ESP Predio Gibraltar		
EXPEDIENTE	DM-06-1998-06		
NIT:	899.999.094-1		
REPRESENTANTE LEGAL:	CRISTINA ARANGO OLAYA	C.C:	29.104.391
DIRECCIÓN:	Kr. 91 # 43-20 Sur		
BARRIO:	004615-OSORIO XII	TELÉFONO:	3447000 ext 4514
LOCALIDAD:	8-KENNEDY	CUENCA:	FUCHA
UPZ:	83-LAS MARGARITAS	Subcuenca:	-----
CHIP Predio:	AAA0138ZKFZ AAA0138ZKBS AAA0138ZKCN	Dirección CHIP:	Kr. 91 # 43-20 Sur KR 91 43 08 SUR KR 91 43 08 SUR IN 1
El predio se encuentra afectado por Zonas de Corredor Ecológico de Ronda "CER"	SI	Cuerpo hídrico afectado:	CANAL TINTAL II
		Acto administrativo que alindera el cuerpo hídrico	RES. 2771 DE 24/03/2010
Uso del suelo:	Residencial		
REQUIERE ACTUACIÓN DEL GRUPO JURÍDICO DE LA SRHS			No

1 OBJETIVO

En respuesta al memorando 2021IE175705 del 23/08/2021 donde la Subdirección de Ecorrbanoismo y Gestión Ambiental Empresarial solicita a la Subdirección del Recurso Hídrico y del Suelo verificar las precisiones realizadas por la Empresa de Acueducto de Bogotá mediante el radicado 2021ER173789 del 19/08/2021 y determinar si es necesario realizar ajustes a las determinantes ambientales emitidas mediante oficios 2021EE20780 del 03/02/2021 y 2021EE61146 del 07/04/2021; se evalúa la información allegada por dicha Empresa.

2 ANTECEDENTES

El presente concepto se emite con base en la revisión de los antecedentes del predio denominado Gibraltar, encontrados en el sistema de información de la Entidad FOREST, el expediente DM-06-1998-06 y las bases de datos de la Subdirección de Recurso Hídrico y del Suelo, para el predio objeto de control y vigilancia:

DOCUMENTOS			Descripción	Observaciones
Tipo	No.	Fecha		
Oficio	202407	17/11/2016	Se presenta a la EAAB lineamientos para adelantar actividades de investigación de suelo y agua subterránea en áreas contiguas al predio denominado Gibraltar	EAAB presenta respuesta mediante radicado 2020ER167025 del 29/09/2020
Oficio	173838	06/09/2017	La SDA comunica las determinantes ambientales para la formulación del plan Director del Parque Metropolitano PM-10 Porvenir (Gibraltar) al Instituto Distrital de Recreación y Deporte – IDRD.	En respuesta, la Empresa de Acueducto y Alcantarillado de Bogotá – EAAB ESP allega los radicados 2019ER104814 del 14/05/2019, 2019ER180582 del 09/08/2019 y 2019ER184547 del 13/08/2019
Radicado	104814	14/05/2019	La EAAB presenta informe de diagnóstico ambiental del predio Gibraltar en el marco de convenio interinstitucional suscrito entre la EAAB- ESP y el IDRD.	Evaluado en el concepto técnico 00325 del 29/01/2021.
Radicado	180582	09/08/2019	La EAAB presenta informe de selección de alternativas tecnológicas, operativas y/o de infraestructura que, partiendo de experiencias nacionales e internacionales, puedan ser aplicadas al cumplimiento de las Determinantes Ambientales Emitidas por la SDA. Diseño detallado de ingeniería a las alternativas de manejo Seleccionadas. Estudio Geotécnico y ambiental de la franja adicional Predio Gibraltar.	Evaluado en el concepto técnico 00325 del 29/01/2021.

DOCUMENTOS			Descripción	Observaciones
Tipo	No.	Fecha		
Radicado	184547	13/08/2019	La EAAB allega complemento de Estudio Geotécnico y ambiental de la franja adicional Predio Gibraltar.	Evaluated in the technical concept 00325 of 29/01/2021.
Radicado	167025	29/09/2020	La EAAB informa que la caracterización de los pozos de monitoreo instalados en el predio será realizada en el segundo y cuarto trimestre de 2021.	Se da respuesta mediante oficio 2020EE201699 del 11/11/2020
Oficio	201699	11/11/2020	La SDA informa a la Dirección de Saneamiento Ambiental de la EAAB, que la información allegada mediante radicado 2020ER167025 del 29/09/2020 se encuentra acorde a lo requerido y se reiteran los requisitos previamente informados para que los resultados de los análisis sean válidos y representativos. De igual forma se solicita informar fechas con exactitud a fin de realizar acompañamiento y verificación en la toma de muestras.	Enviado a la EAAB el 12/11/2020. Sin respuesta por parte de la EAAB
Concepto Técnico	00325 (2021IE17142)	29/01/2021	Realizó la evaluación del diagnóstico, selección de medidas de manejo ambiental y diseños detallados de ingeniería para la construcción del Parque Metropolitano PM 10 El Porvenir.	Se emite oficio 2021EE20780 del 03/02/2021
Oficio	20780	03/02/2021	Se comunica al IDRD los determinantes ambientales para formulación del Plan Director del Parque Metropolitano El Porvenir (Gibraltar) de acuerdo al Concepto Técnico 00325 del 29/01/2021	Se allega oficio 2021ER173789 del 19/08/2021 en respuesta
Memorando	58504	31/03/2021	La Subdirección del Recurso Hídrico y del Suelo presenta a la Subdirección de Ecorbanismo y Gestión Ambiental Empresarial y Dirección de Control Ambiental, los lineamientos técnicos para desgasificación y muestreo de suelo superficial del predio Gibraltar como alcance al Concepto técnico 00325 del 29/01/2021.	Se emite oficio 2021EE61146 del 07/04/2021
Oficio	61146	07/04/2021	Se comunica al IDRD los lineamientos técnicos para desgasificación y muestreo de suelo superficial del predio Gibraltar como alcance al Concepto técnico 00325 del 29/01/2021 de acuerdo a lo establecido por el memorando o 2021IE58504 del 31/03/2021	Comunicado al IDRD vía correo electrónico el 09/04/2021

DOCUMENTOS			Descripción	Observaciones
Tipo	No.	Fecha		
Radicado	173789	19/08/2021	La EAAB presenta copia de la respuesta allegada por tal entidad al IDRd respecto a lo indicado por la SDA mediante oficio 2021EE20780 del 03/02/2021	Evaluado en el presente concepto técnico
Memorando	175705	23/08/2021	La Subdirección de Ecorbanismo y Gestión Ambiental Empresarial remite a la Subdirección del Recurso Hídrico y del Suelo el radicado 2021ER173789 del 19/08/2021	Evaluado en el presente concepto técnico

3 IDENTIFICACIÓN DEL ÁREA DE ESTUDIO

Según la Ventanilla Única de la Construcción – VUC, en su Certificación Catastral, el área de estudio, Parque Metropolitano Porvenir (Gibraltar) se encuentra localizado en la localidad de Kennedy y está compuesto por 3 predios propiedad de la EAAB. En la siguiente tabla, se presenta la información catastral de cada predio que compone el área:

Tabla 1. Información catastral del predio Gibraltar

LOCALIZACIÓN	ÍTEM	PREDIO
	MATRÍCULA INMOBILIARIA	050S40273245
	PROPIETARIO	EAAB
	DIRECCIÓN	KR 91 43 20 SUR
	CHIP	AAA0138ZKFZ
	ESTRATO	0
	TIPO DE PROPIEDAD	DISTRITAL
	USO ACTUAL	OFICIAL
	DESTINO CATASTRAL	DOTACIONAL PÚBLICO
	ÁREA	613,978.3 m ²

Fuente: Certificación Catastral (VUC). 2021

LOCALIZACIÓN	ÍTEM	PREDIO
	MATRÍCULA INMOBILIARIA	050S40230108
	PROPIETARIO	EAAB
	DIRECCIÓN	KR 91 43 08 SUR
	CHIP	AAA0138ZKBS
	ESTRATO	0
	TIPO DE PROPIEDAD	DISTRITAL
	USO ACTUAL	-
	DESTINO CATASTRAL	ESPACIO PÚBLICO
	ÁREA	20,257.5 m ²

Fuente: Certificación Catastral (VUC). 2021

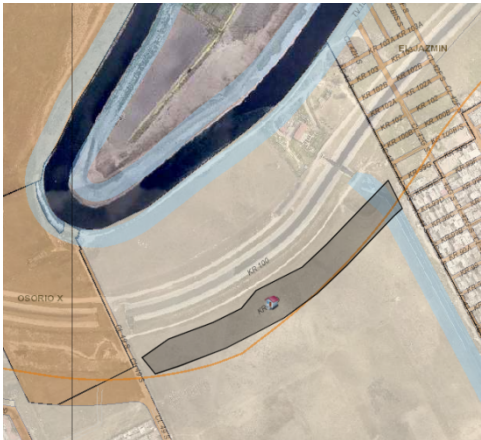
LOCALIZACIÓN	ÍTEM	PREDIO
	MATRÍCULA INMOBILIARIA	050S40230107
	PROPIETARIO	EAAB
	DIRECCIÓN	KR 91 43 08 SUR IN 1
	CHIP	AAA0138ZKCN
	ESTRATO	0
	TIPO DE PROPIEDAD	DISTRITAL
	USO ACTUAL	-
	DESTINO CATASTRAL	ESPACIO PUBLICO
	ÁREA	26,150.2 m ²

Fuente: Certificación Catastral (VUC). 2021

4 RADICADOS EVALUADOS

Radicado 2021ER173789 del 19/08/2021
Información remitida
La EAAB presenta copia de la respuesta allegada por tal entidad al IDRD respecto a lo indicado por la SDA mediante oficio 2021EE20780 del 03/02/2021
Observaciones
La Dirección de Saneamiento Ambiental de la Empresa de Acueducto y Alcantarillado de Bogotá – ESP presenta a la Subdirección Técnica de Construcciones del Instituto Distrital de Recreación y Deporte IDRD observaciones frente a las determinantes ambientales establecidas en el Concepto Técnico 00325 del 29/01/2021 emitido por la Secretaría Distrital de Ambiente.
De dicha comunicación, la EAAB allega a esta Secretaría copia, la cual es evaluada en el numeral 5 del presente concepto técnico.

5 INFORMACIÓN REMITIDA POR EL USUARIO

5.1 Componente Hidrogeológico

A partir de las aclaraciones que realiza la EAAB – ESP mediante el Radicado 2021ER173789 del 19/08/2021, esta Autoridad con la información reportada en los radicados 2019ER10484 del 14/05/2019, 2019ER180582 del 09/08/2019 y 2019ER184547 del 13/08/2019 y el Modelo Hidrogeológico Conceptual-MHC del Acuífero Subsuperficial o Somero en el Perímetro Urbano Del Distrito Capital realiza las siguientes consideraciones:

El predio Gibraltar está ubicado sobre una capa continua de arcillas y limos con una profundidad de máximo 14 m en el sector occidental; suelos finos con un alto contenido de humedad en comparación con los suelos arenosos, disminuyendo su espesor a medida que se acercan al canal Cundinamarca (Figura 2, 9 y 10). Bajo esta capa conformada por arcillas y limos se encuentran suelos de composición principalmente arenosa con algunas intercalaciones de finos. En la siguiente figura se puede observar la distribución de los suelos en un bloque diagrama.

Figura 1. Modelo estratigráfico, vista panorámica 3D.

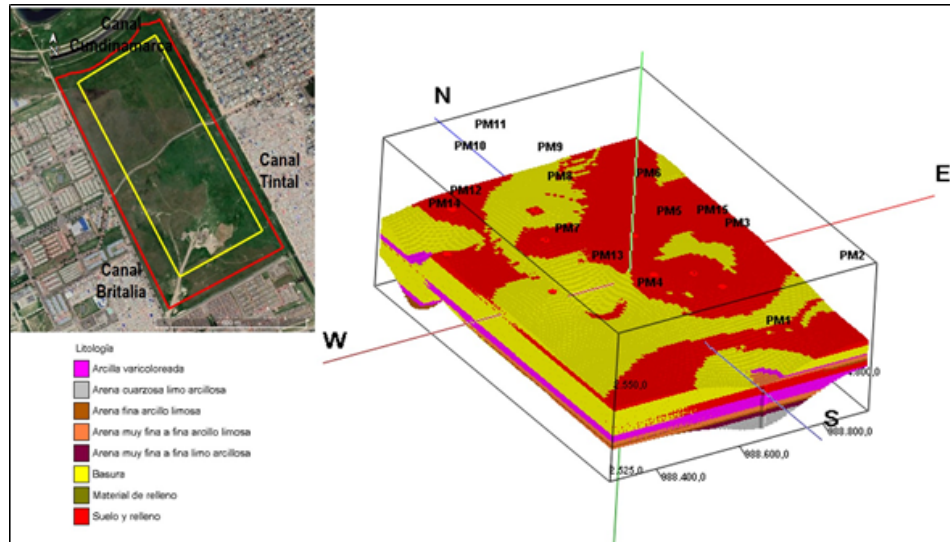

Fuente: SDA, 2021.

Como se menciona con anterioridad, las arcillas tienden a disminuir su espesor a medida que se acercan al Río Bogotá, conectando el lecho del río con arenas del Depósito Aluvial. De igual forma, es importante mencionar que hacia el sector Nor-Este donde están ubicados los piezómetros PM-6, PM-9 y PM-11 la capa de arcilla desaparece, poniendo en contacto las arenas con los residuos sólidos. En la siguiente figura se observa la distribución de donde se pinchan las arcillas que suprayacen las arenas.

Figura 2. Distribución real donde no existe la unidad arcilla sello-Predio Gibraltar.



Figura 3. Equipotenciales y direcciones de flujo del agua subterránea.



Fuente: SDA, 2021.

Ahora bien, en el predio se encuentran depositados residuos sólidos que aumentan la topografía modificando en las primeras capas las direcciones de flujo y almacenando lixiviados que se dispersan en el nivel freático. Así las cosas y teniendo en cuenta el nivel de los lixiviados, se realiza el mapa de isopiezas como se observa la siguiente figura.

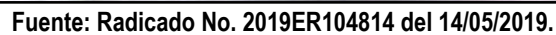
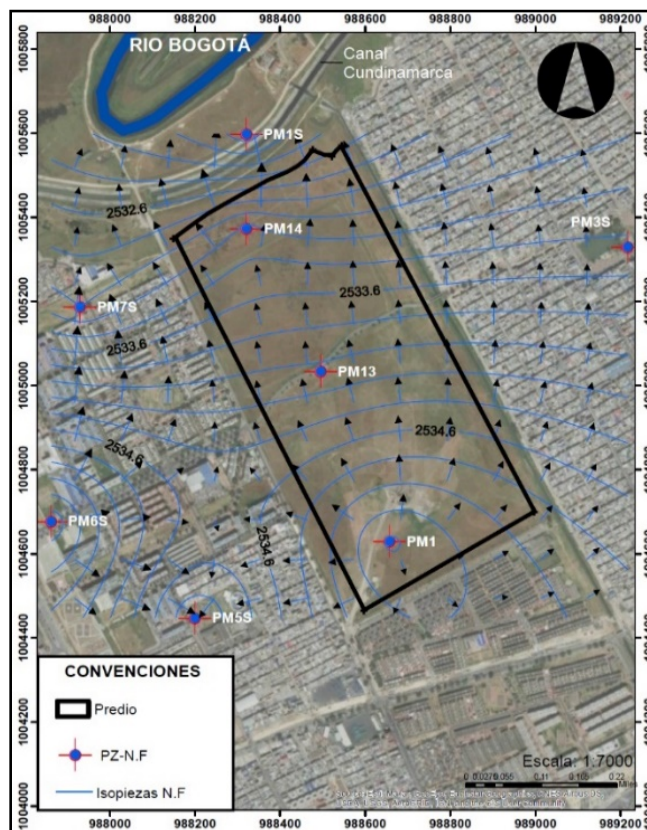
Figura 4. Equipotenciales y direcciones de flujo del lixiviados.

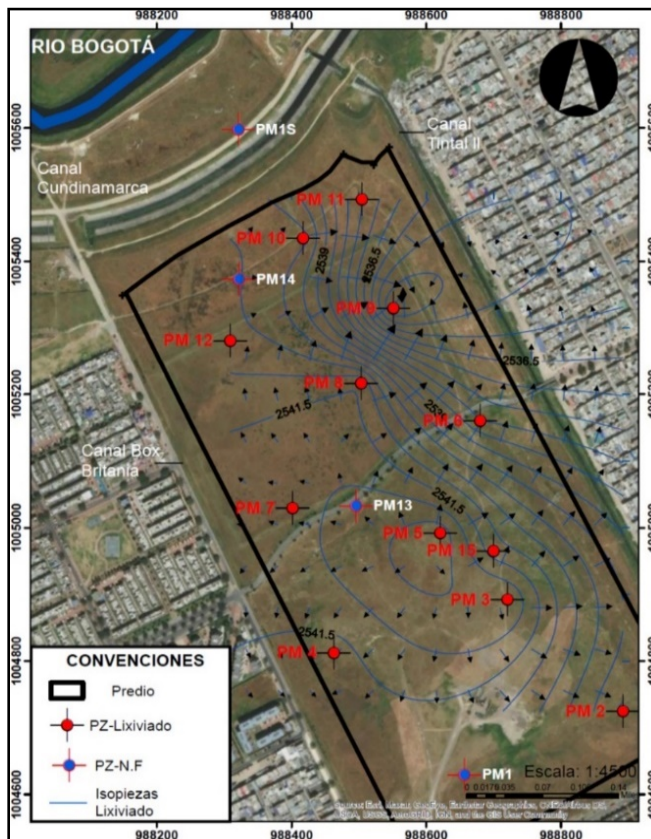

Fuente: SDA, 2021.

En este contexto, se puede resaltar que el lixiviado se mueve de la máxima cota en el piezómetro PM-3 de forma radial, es decir hacia el Sur, Sureste, suroeste y principalmente hacia el Norte - Noroeste donde se encuentra el piezómetro PM-9 a una profundidad de 10.33 m de lixiviado.

En la siguiente figura se resumen los vectores de flujo del lixiviado ubicado el área de residuos.

Figura 5. Equipotenciales y principales vectores de flujo del lixiviado.

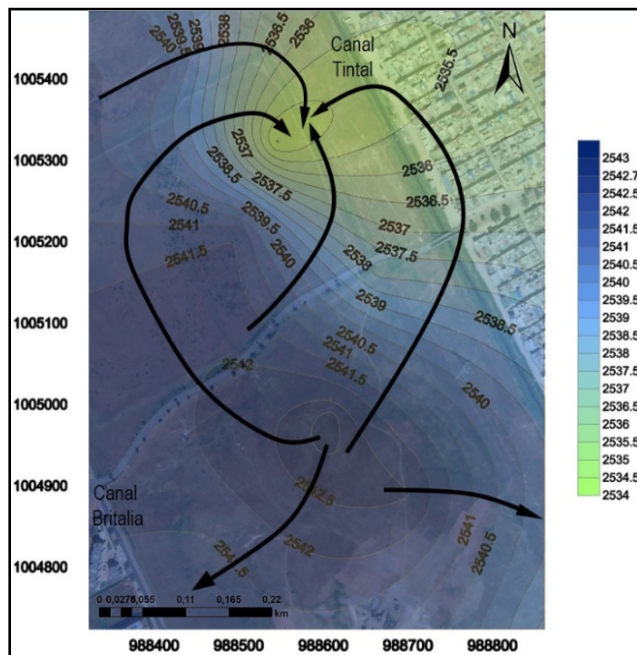

Fuente: SDA, 2021.

Como complemento a lo anterior, se construyen 2 perfiles donde se puede evidenciar que los residuos depositados generan un cambio en la topografía que condiciona el flujo de los lixiviados. Los perfiles con dirección Norte-Sur y Este-Oeste se pueden observar en las siguientes figuras.

Figura 6. Condición topográfica del predio Gibraltar (vista Norte-Sur).

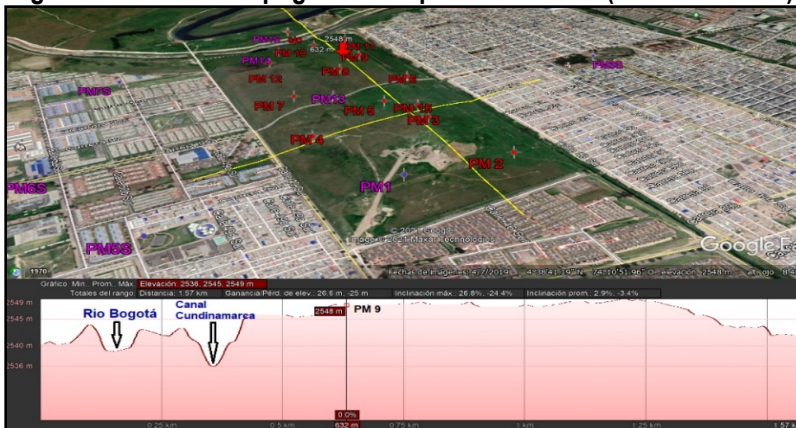

Fuente: SDA, 2021.

Figura 7. Condición topográfica del predio Gibraltar (vista Este-Oeste).



Fuente: SDA, 2021.

A partir de la anterior información se puede determinar que, el nivel freático se encuentra en el contacto entre las arenas de grano fino y las arcillas, aumentando las cargas hidráulicas hacia el Río Bogotá con una velocidad promedio de 0.121 m/d (Figura 9). Cabe aclarar que las condiciones de frontera de flujo en el área de estudio están conformadas por el Río Bogotá y la recarga generada por precipitación, sin embargo, existen canales perimetrales que rodean el predio y están anclados a 6.0 m de profundidad, restringiendo la migración del contaminante en la zona no saturada.

Ahora bien, la EAAB – ESP menciona lo siguiente:

- a) Según el modelo de la SDA la infiltración se produce únicamente en la zona NW del predio cerca al PM9, situación que es discutible cuando el predio presenta una cobertura vegetal de condiciones similares distribuidas en todo el predio y de naturaleza limo arcillosa que le da un carácter semi impermeable a TODA el área.

Esta Autoridad considera que es importante precisar que la infiltración obedece a condiciones de porosidad y permeabilidad del terreno, si bien en el sector NW del predio cerca del PM9 se presenta “... suelo natural limo arcilloso a arcillo limoso, mezclado en diferentes proporciones con material de relleno compuesto por escombros y recebo cuyo porcentaje puede variar entre un 10% a un 30% con fragmentos de ladrillo y gravas de 1 – 3 cm de diámetro; presenta baja plasticidad y generalmente es compacto”; según lo anterior, se puede presentar infiltración en menor proporción por los materiales de fragmentos de ladrillo y gravas, además un espesor de 0.2 metros hace posible infiltración.

Como complemento a lo anterior y según el “Modelo hidrogeológico conceptual del acuífero subsuperficial o somero en el perímetro urbano del distrito capital, Convenio de asociación No SDA-CV 20161264., noviembre de 2018”, en el área de estudio la recarga potencial varía de 1.25 mm/año a 123 mm/año, donde los valores más bajos predominan debido a que el predio está rodeado por una zona urbana. En la siguiente figura se puede observar la distribución de la recarga potencial en el área de estudio.

Figura 8. Distribución de la recarga potencial en el área de estudio.

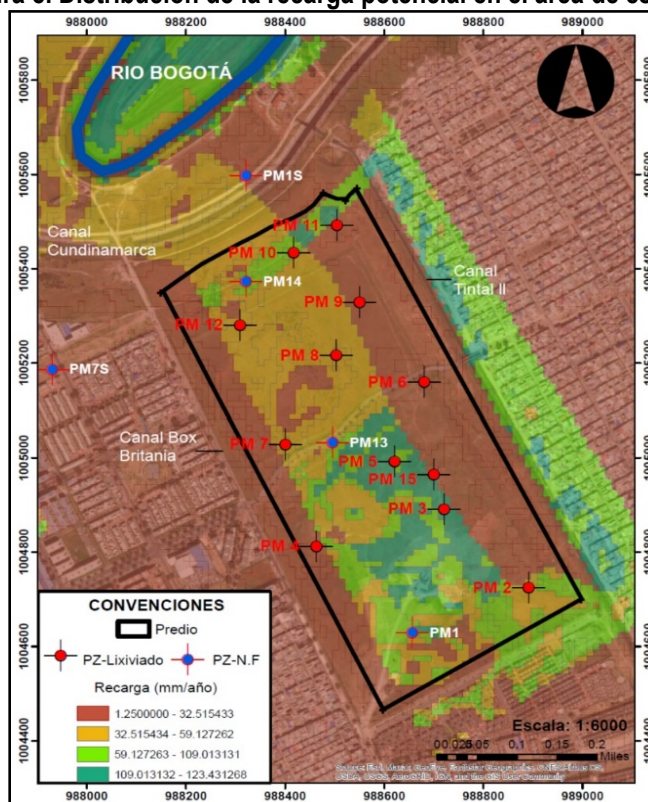

Fuente: SDA, 2021.

Esta recarga puede variar debido a las condiciones locales del relleno, las cuales impiden que el proceso se ejecute de forma natural, reflejándose en la alta variabilidad del nivel freático. Del mismo modo, es importante resaltar que el cambio en la carga hidráulica también se debe a la principal condición de frontera representada por el Río Bogotá.

En síntesis, en el área de estudio existe una fuente superficial conformada por el Río Bogotá que tiene un caudal medio mensual multianual de mínimo 18 m³/día y máximo 31 m³/día, su régimen es de tipo bimodal y se comporta como un

rio perdedor en relación al acuífero que lo infrayace. Adicional a esto, los canales que rodean el predio no intervienen la tabla de agua debido a que la máxima profundidad es de máximo 6.0 m. La condición bimodal permite que la recarga promedio a partir de una precipitación total anual del orden de 1223.12 mm/año, varíe de 0.0 mm/año a 123 mm/año, bajo las condiciones de época de alta y baja precipitación.

Adicionalmente la EAAB – ESP destaca lo siguiente:

- b) **Según el modelo se reporta que hay flujo de lixiviados a través de la unidad de basuras hacia el costado Sur -SE y Oeste - SW del predio, lo cual es muy poco probable ya que los taludes se observan totalmente drenados. Si bien es cierto en años anteriores (hacia el 2007) se reportó salida de lixiviado por estos costados esto no significa que exista un flujo hidrogeológico en estos sentidos, ya que esto, se pudo suceder debido a una sobresaturación local temporal por la disposición de lodos que en ese momento se hacía sobre el predio. Además, según los reportes a la fecha después de más de 10 años y de haber suspendido la disposición de lodos sobre el predio NO existe reportes ni evidencia alguna de la presencia de flujos de lixiviados sobre ningún talud del predio.**

Como se describe con anterioridad, esta Autoridad señala que en el predio se encuentran depositados residuos sólidos que aumentan la topografía modificando en las primeras capas las direcciones de flujo y almacenando lixiviados que se dispersan en el nivel freático. Ahora bien, el lixiviado se mueve de la máxima cota en el piezómetro PM-3 de forma radial, es decir hacia el sur, sureste, suroeste y principalmente hacia el Norte-NoroEste donde se encuentra el piezómetro PM 9 a una profundidad de 10.33 m de lixiviado, tal como se observa en la Figura 5:

- c) **En sentido longitudinal se muestra un flujo en direcciones opuestas no teniendo en cuenta entre otros factores, que topográficamente la zona norte del predio es más baja que la zona Sur SE del mismo, así mismo, dado que se tiene una cabeza hidráulica que sirve de límite de base hidrológico regional y local a la zona de estudio y que corresponde al Río Bogotá. En este sentido es claro que el flujo principal hidrogeológico del acuífero somero es en dirección del Río Bogotá y no hacia aguas arriba.**

En relación con lo anterior esta Autoridad determina que el flujo del agua subterránea presenta una dirección norte - noroeste, es decir hacia el río Bogotá, el cual se comporta como afluente, ya que recibe agua subterránea del acuífero que lo infrayace. En la Figura 3, se pueden observar las líneas equipotenciales y las direcciones de flujo del agua subterránea del área de estudio

Siguiendo con el análisis de la información para llegar por parte de esta Autoridad a una primera aproximación del MHC, se puede concluir a partir de la calidad del agua que los lixiviados que conforman la pluma de contaminación ya migraron en dirección al Río Bogotá, afectando el agua subterránea con concentraciones de cadmio, hierro y plomo por encima de la norma como se detecta en el piezómetro PM1S. Esto, se debe posiblemente al tiempo de residencia de los residuos y a que estos se encuentran en contacto directo con las arenas (**Figura 10**).

En la siguiente figura se resumen las anteriores consideraciones mediante un bloque diagrama y un corte (A-A') que representa el modelo hidrogeológico conceptual.

Figura 9. Modelo Hidrogeológico Conceptual-MHC.

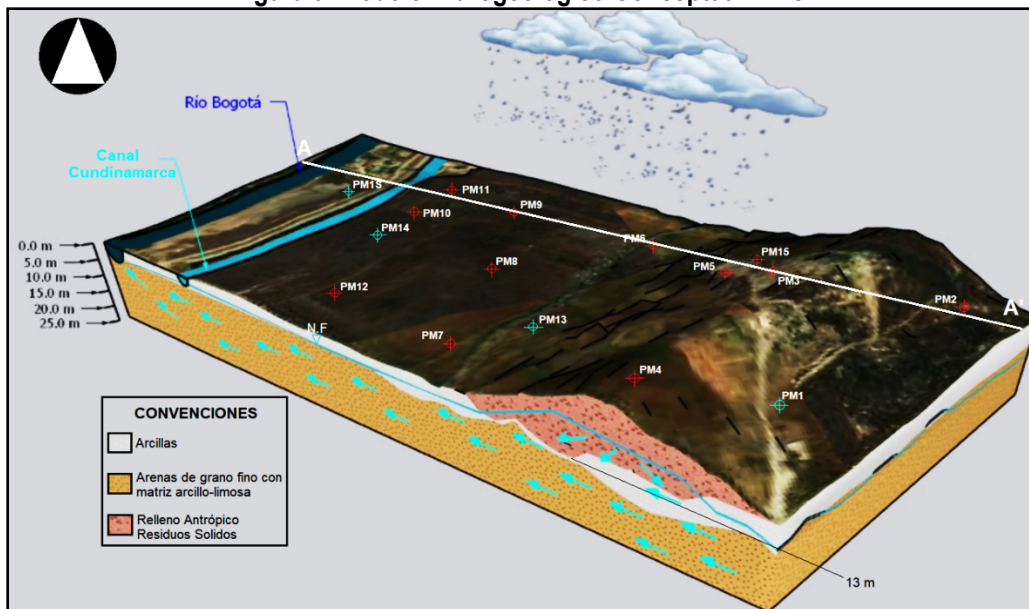

Fuente: SDA, 2021.

Figura 10. Dinámica de flujo en el contacto entre los residuos y las arenas en el sector de los piezómetros PM 6, PM 9 y PM 11 (Corte A-A').

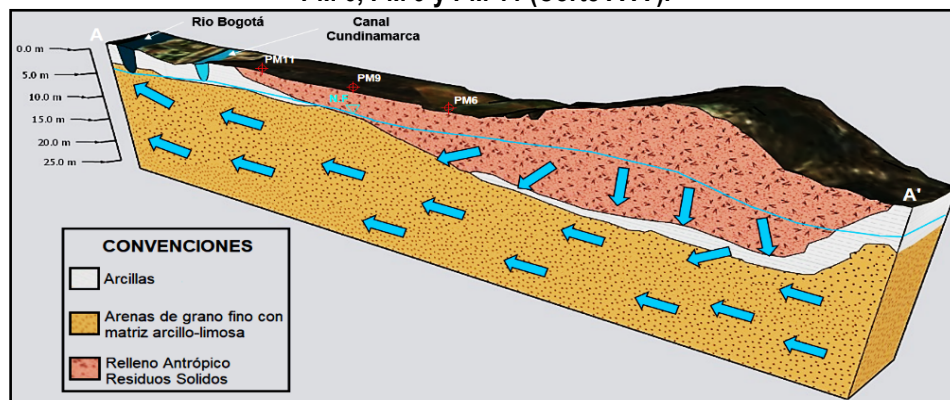

Fuente: SDA, 2021.

En conclusión, con la información analizada esta Autoridad determina que los residuos sólidos ubicados en el predio Gibraltar están contaminando el agua subterránea, estos residuos que generan lixiviados impregnan la zona no saturada y zona saturada migrando hacia el Norte – Noroeste, es decir hacia el río Bogotá. Por este motivo, es de vital importancia realizar la red de monitoreo del recurso hídrico subterráneo durante las diferentes etapas de construcción del parque.

5.2 Hidrología

Si bien se toma información secundaria para realizar la modelación hidráulica del canal Tintal de los siguientes estudios: (i) “Estudios y diseños para el traslado de las redes de acueducto y alcantarillado para el proyecto de la primera línea del Metro de Bogotá” contrato No. 1-02-25400-0797-2016, (ii) “Producto 1, informe de recopilación, análisis y diagnóstico de la estación de bombeo Gibraltar” contrato 2-02-25500-0784-2010, y (iii) estudio “Consultoría para la actualización del plan maestro de abastecimiento y elaboración y formulación del plan maestro de alcantarillado para Bogotá y sus municipios vecinos” contrato 1-02-25500-1318-2013; esta información permitió evidenciar con mayor claridad las condiciones hidráulicas consideradas en la construcción del modelo tanto de frontera en la entrega de sus aguas al canal Cundinamarca y los niveles de sus aguas en función de la operación elevadora de Gibraltar, la procedencia de los caudales de descarga que ingresan al canal para diferentes periodos de retorno (es decir, 10, 25 y 100 años), el levantamiento topográfico de las secciones transversales del canal cada 25 m en los 2.4 km modelados, los coeficientes de Manning (Manual de Drenaje de INVIAS) y los resultados del comportamiento de las velocidades y niveles a lo largo del canal para cada periodo de retorno.

Por otra parte, si bien los eventos de inundación del río Bogotá no se podrían asociar a la presencia directa del polígono en el cual se desarrollará el parque metropolitano El Porvenir (Gibraltar) y aunque este proyecto no se encuentre dentro del Área de Manejo Especial de este río; es importante verificar si los eventos de inundación del río Bogotá afectarían al parque objeto de estudio. Por lo tanto, al verificar el numeral 2.2.9.3 el Mapa de amenaza por inundaciones del Volumen V – Gestión del Riesgo del Ajuste del Plan de Ordenación y Manejo de la cuenca del río Bogotá del año 2019 y la cartografía anexa al volumen en mención, se evidenció que el área donde se desarrollara el proyecto no se encuentra en ninguna de las categorías de amenaza de inundación definidas, es decir, alta, media o baja.

Así mismo, el Decreto 190 de 2004 con el cual se reglamentó el Plan de Ordenamiento Territorial del Distrito Capital, desarrolló el mapa de inundación para el Distrito Capital y que fue actualizado mediante la Resolución 1641 de 2020. Se evidenció en el mapa anexo de este último Acto Administrativo que donde se desarrollara el proyecto tiene una amenaza de inundación media predominantemente y alta en un área reducida del sector sur oriental del parque, tal como se observa en la **Error! Reference source not found.1** y la **Error! Reference source not found..**



Si bien la evaluación del componente riesgo a nivel hidrológico e hidráulico (inundación) no hace parte de las funciones de la SRHS, se debe considerar por parte de las entidades competentes su incorporación en la gestión del riesgo del proyecto en los niveles de amenaza que define la Resolución 1641 de 2020.

5.3 Suelo

La EAAB propone el desarrollo de una cobertura semipermeable para el desarrollo del futuro Parque Metropolitano PM-10 Porvenir (Gibraltar) y sugiere para las zonas en las cuales se va a realizar construcciones superficiales tales como cachas de fútbol, basquetbol, ciclo rutas; adelantar actividades de impermeabilización de toda el área mediante la instalación de una capa de mínimo 0.8 metros separada por una geomembrana.

Por lo anterior, la EAAB resalta la importancia de conocer la zonificación de las diferentes estructuras a desarrollarse al interior del predio.

De igual forma, se hace importante tener en cuenta los lineamientos técnicos definidos por esta Secretaría mediante memorando 2021IE58504 del 31/03/2021, para el muestreo de suelo superficial en toda el área del predio, el cual fue comunicado al IDRD mediante oficio 2021EE61146 del 07/04/2021. El resultado de dichos muestreos permitirá determinar el manejo necesario para el suelo superficial durante la etapa de construcción, así como las características de diseño de cada una de las diferentes estructuras a adelantarse en el futuro Parque Metropolitano.

5.4 Lixiviados

La EAAB resalta el echo que durante los últimos 5 años no se han notificado casos de afloramiento de lixiviados en las zonas aledañas al predio Gibraltar. Basado en los estudios presentados por la EAAB y realizados por la firma SIAM, tal entidad indica que los lixiviados encuentran confinados al interior del predio, sin afectar a la comunidad aledaña.

Aun así, la Secretaría Distrital de Ambiente reitera la importancia de considerar el manejo que requieren los lixiviados del predio teniendo en cuenta que se tratan de un residuo peligroso, y los cuales podrían encontrarse durante el desarrollo de las obras de construcción y excavaciones a realizarse en el futuro Parque Metropolitano PM 10 El Porvenir.

5.5 Red De Monitoreo Adyacente Al Área De Estudio

La EAAB aclara que la red adyacente al predio de interés está compuesta por 7 piezómetros de la siguiente manera:



Figura 13. Ubicación piezómetros adyacentes predio Gibraltar

Fuente: Radicado 2019ER104814 del 14/05/2019

Dicha entidad indica que el 18/03/2021 realizó visita al predio evidenciando que se encuentran en buenas condiciones.

5.6 Manejo de Gases

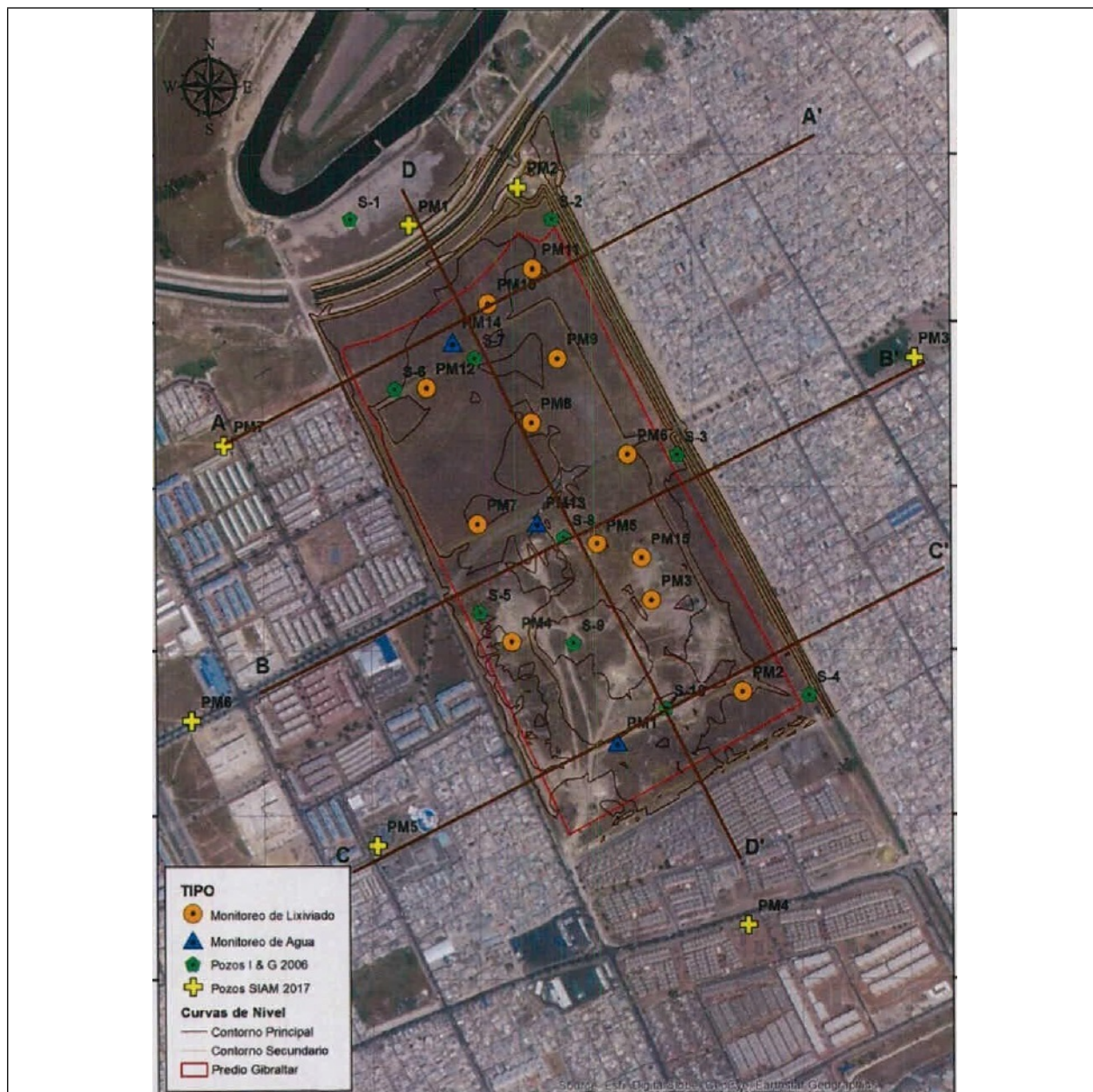
Mediante memorando 2021IE58504 del 31/03/2021 se establecen lineamientos técnicos para desgasificación en todo el predio, el cual fue comunicado al IDRD mediante oficio 2021EE61146 del 07/04/2021. Dichas actividades de desgasificación deberán ser adelantadas previo a la ejecución de cualquier actividad constructiva con el fin de evitar riesgos asociados sobre el medio ambiente, comunidad aledaña y trabajadores a intervenir el predio.

5.7 Manejo De Material Particulado Y Olores

La EAAB indica que las recomendaciones relacionadas con material particulado y olores deberán ser tenidas en cuenta por el Instituto Distrital de Recreación y Deporte, el cual será el encargado de la construcción del Parque Metropolitano El Porvenir.

5.8 Geotecnia

La evaluación geotécnica desarrollada dentro de la consultoría 1-02-24200-0721-2018 pretendía establecer si las condiciones del área definida con menor afectación ambiental, contaba con la capacidad de soportar la construcción de una infraestructura de gran tamaño como el Centro de la Felicidad propuesto por el IDRD. No obstante lo anterior, teniendo en cuenta que en el momento en el que se llevó a cabo el estudio antes mencionado, no se contaba con el diseño específico de dicha infraestructura, el IDRD, dentro del desarrollo de los diseños de la infraestructura que se proponga desarrollar en el predio, deberá adelantar las evaluaciones geotécnicas pertinentes dentro de las cuales podrá abordar los requisitos definidos por la Secretaría Distrital de Ambiente dentro del documento de determinantes ambientales 2021EE20780 del 03/02/2021.

5.9 Abandono Del Sitio Por Parte De La EAAB

La EAAB informa que entregó el predio al IDRD el 06/12/2019, por lo que el 05/02/2020 finalizó el tratamiento de residuos generados por las actividades de mantenimiento de alcantarillado de la ciudad. Así, el desmantelamiento de estructuras fue realizado por la EAAB entre el 18 y 28 de febrero de 2020. Así mismo, desde el mes de marzo del mismo año la EAAB inicia el tratamiento de residuos provenientes del mantenimiento de alcantarillado en la Estación Elevadora El Salitre.

6 CONCLUSIONES, RECOMENDACIONES Y CONSIDERACIONES FINALES

Dando respuesta a la solicitud allegada por la Subdirección de Ecurbanismo y Gestión Ambiental Empresarial mediante memorando 2021IE175705 del 23/08/2021, la Subdirección del Recurso Hídrico y del Suelo se permite informar que revisada la información allegada mediante radicados 2019ER10484 del 14/05/2019, 2019ER180582 del

Página 20 de 22

09/08/2019 y 2019ER184547 del 13/08/2019 y evaluada en el Concepto Técnico 00325 del 29/01/2021, así como la allegada recientemente bajo radicado 2021ER173789 del 19/08/2021, se considera necesario realizar una reinterpretación de las determinantes establecidas mediante oficio 2021EE20780 del 03/02/2021.

Así pues, esta Subdirección ve la necesidad de generar una línea base para el predio, considerando toda la evidencia documental presente en la misma. Dicha línea base será la hoja de ruta para orientar a cualquier tercero que vaya a intervenir el predio o desarrollar actividades constructivas y, en dado caso, implementar apartes del plan de contingencia, en aspectos técnicos de relevancia ambiental relacionados con el predio, ya que brinda información suficiente para toma de decisiones técnicas responsables en aspectos relacionados con salud y medio ambiente.

Considerando la futura intervención del predio (remoción y excavación) por las actividades de construcción del Parque Metropolitano Porvenir, la Subdirección del Recurso Hídrico y del Suelo, se establecen los **Lineamientos Técnicos para el Plan de Contingencia Ambiental** cuyo objeto es tomar en consideración situaciones que se pueden presentar durante la ejecución de la labores dentro de la etapa constructiva del proyecto o durante su operación. Las especificaciones allí descritas deberán ser acatadas y adaptadas por todos los actores, tanto durante la construcción como durante la operación del mismo.

Los documentos mencionados (LÍNEA BASE AMBIENTAL PARA CONSTRUCCIÓN DEL PARQUE METROPOLITANO PM 10 EL PORVENIR y LINEAMIENTOS TÉCNICOS PARA EL PLAN DE CONTINGENCIA AMBIENTAL PARA CONSTRUCCIÓN DEL PARQUE METROPOLITANO PM 10 EL PORVENIR) se incluyen como anexo al presente concepto técnico, así como los lineamientos técnicos para desgasificación y muestreo de suelo superficial establecidos. Valga la pena aclarar que éstos últimos se conservan de la misma forma en que fueron comunicados mediante oficio 2021EE61146 del 07/04/2021 dado que no hay información adicional que represente un cambio en las condiciones descritas en el memorando 2021IE58504 del 31/03/2021.

El Plan de Contingencia Ambiental que genere el responsable de adelantar las etapas constructiva y operativa del parque, basado en los lineamientos anexos al presente concepto técnico; así como el correspondiente plan de trabajo y cronograma de actividades, deberán ser allegados de igual forma a esta Entidad para su conocimiento y fines pertinentes.

Así mismo, es importante recordar que la Entidad se encuentra a la espera de la respuesta por parte de la EAAB al oficio 2020EE201699 del 11/11/2020, relacionada con las fechas exactas a realizarse la caracterización de los pozos de monitoreo instalados en áreas contiguas al predio denominado Gibraltar, informada mediante radicado 2020ER167025 del 29/09/2020; respecto a lo cual, se reitera que se deberán seguir los lineamientos informados por la Secretaría Distrital de Ambiente mediante oficio 2016EE202407 del 17/11/2016.

Lo anterior sin perjuicio de que la Secretaría Distrital de Ambiente realice las acciones técnicas y jurídicas por el incumplimiento a la normatividad ambiental vigente, con el fin de que se cumpla con las obligaciones ambientales contempladas en la misma. El incumplimiento de dichas obligaciones dará lugar a la imposición de medidas

Página 21 de 22

preventivas, sanciones y medidas compensatorias consagradas en los Artículos 36, 40 y 31, respectivamente de la Ley 1333 de 2009.



REINALDO GELVEZ GUTIERREZ
SUBDIRECCION DE RECURSO HIDRICO Y DEL SUELO

Anexos: - LÍNEA BASE AMBIENTAL PARA CONSTRUCCIÓN DEL PARQUE METROPOLITANO PM 10 EL PORVENIR
- LINEAMIENTOS TÉCNICOS PARA EL PLAN DE CONTINGENCIA AMBIENTAL PARA CONSTRUCCIÓN DEL PARQUE METROPOLITANO PM 10 EL PORVENIR
- Memorando 2021IE58504 del 31/03/2021 (Lineamientos técnicos para desgasificación y muestreo de suelo superficial del predio Gibraltar)

Elaboró:

JULIO CESAR REYES VARGAS	CPS:	CONTRATO SDA-CPS-20210221 DE 2021	FECHA EJECUCION:	27/08/2021
--------------------------	------	-----------------------------------	------------------	------------

Revisó:

JULIO CESAR REYES VARGAS	CPS:	CONTRATO SDA-CPS-20210221 DE 2021	FECHA EJECUCION:	27/08/2021
--------------------------	------	-----------------------------------	------------------	------------

DIANA MILENA RINCON DAVILA	CPS:	CONTRATO 20210138 DE 2021	FECHA EJECUCION:	27/08/2021
----------------------------	------	---------------------------	------------------	------------

Aprobó:

Firmó:

REINALDO GELVEZ GUTIERREZ	CPS:	FUNCIONARIO	FECHA EJECUCION:	27/08/2021
---------------------------	------	-------------	------------------	------------